CHOCÓ

3 MESES

DESPUÉS, SEGUIMOS EN ACCIÓN



ACCIÓN CONTRA EL HAMBRE

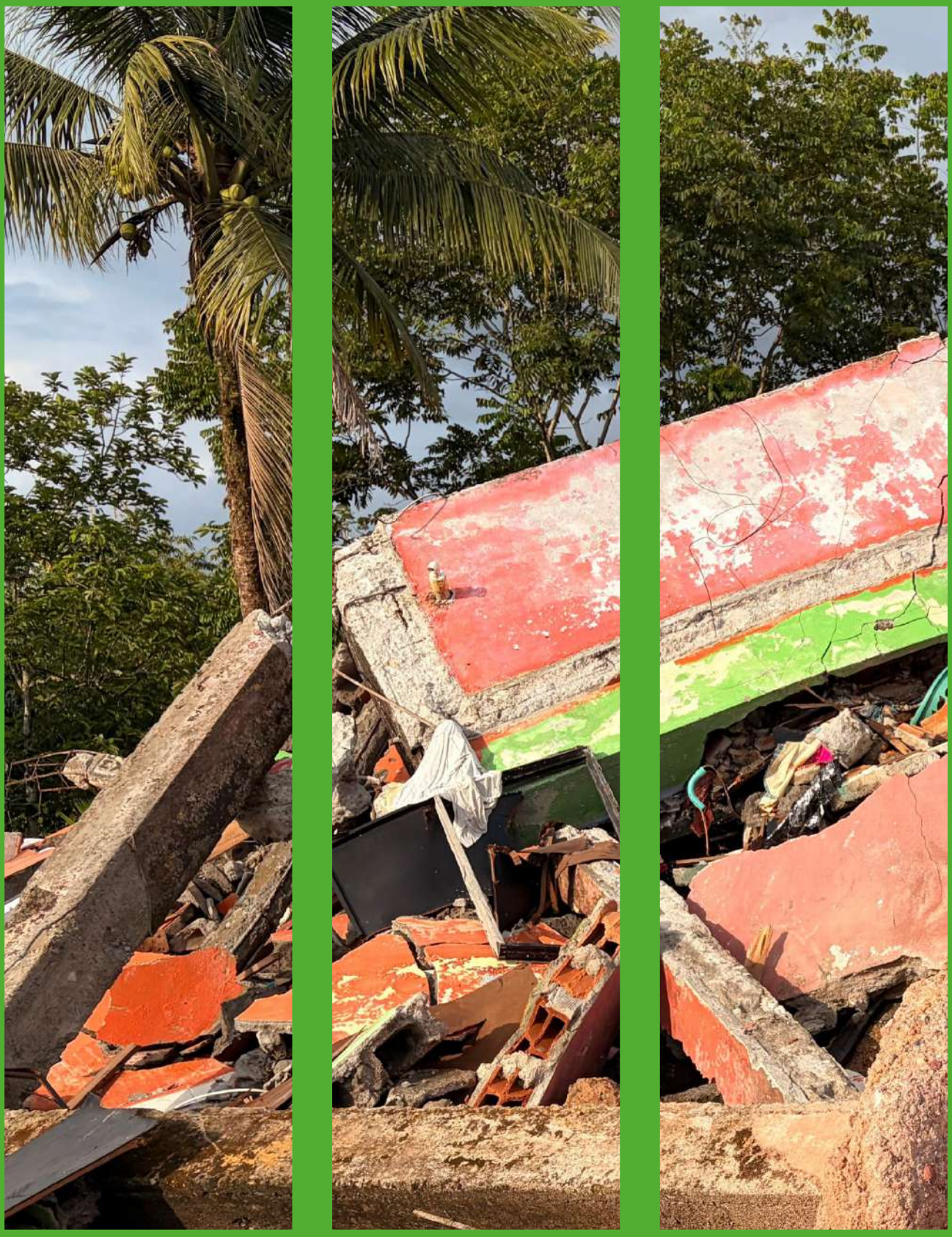

ACCIÓN CONTRA EL HAMBRE

CHOCÓ, 3 MESES DESPUÉS, SEGUIMOS EN ACCIÓN
BOLETÍN ESPECIAL TERREMOTO

NOVIEMBRE 2026



EDITORIAL

El 10 de agosto de 2026, el terremoto que sacudió a Colombia cambió la vida de miles de familias en cuestión de segundos. Viviendas destruidas, comunidades aisladas y una profunda incertidumbre marcaron las primeras horas de una emergencia que puso a prueba la capacidad de respuesta de todos los actores de rescate y de ayuda humanitaria en los territorios afectados.

En Chocó, desde las primeras horas, los equipos locales de Acción contra el Hambre se movilizaron para acompañar a las familias afectadas y responder a sus necesidades más urgentes. Tres meses después seguimos al lado de la población apoyándola en el camino hacia la reconstrucción de sus vidas.

A lo largo de estos meses hemos sido testigos del dolor, pero también de la extraordinaria fortaleza de las comunidades chocoanas. Hemos visto comunidades que, aún después de perderlo casi todo, han encontrado la manera de apoyarse mutuamente, organizarse y seguir adelante. Hemos escuchado historias de incertidumbre y a la vez de esperanza. Hemos comprobado, una vez más, que la recuperación es posible cuando las personas cuentan con la confianza, el acompañamiento y los apoyos necesarios para reconstruir sus vidas.

Este boletín comparte los avances de nuestra respuesta humanitaria y las voces de quienes han trabajado en primera línea. Busca poner en valor la experiencia y la fuerza de las personas afectadas. Sus testimonios recuerdan el sentido de la ayuda humanitaria que se resume en proteger la vida, aliviar el sufrimiento y defender la dignidad de cada persona. Estos principios se concretan en una respuesta que atiende a sus necesidades, sin discriminación y con respeto por su historia, su cultura y sus decisiones.

¡Estar cerca empieza por escuchar! Escuchar permite conocer lo que cada comunidad necesita, reconocer y valorar sus capacidades y trabajar con ella, sin sustituir su voz ni decidir en su lugar. Las personas afectadas no son solo quienes reciben ayuda, son quienes marcan el rumbo de su propia recuperación. Por eso, además de responder a lo urgente, nuestro acompañamiento busca construir confianza, cuidar los vínculos y apoyar a las familias para que recuperen su autonomía.

Para Acción contra el Hambre, la solidaridad significa estar al lado de las personas, responder con respeto y trabajar junto a las comunidades, para que la esperanza se convierta en oportunidades de futuro.

John Orlando
Director País
Acción contra el Hambre
Colombia

10 DE AGOSTO DE 2026
TERREMOTO EN COLOMBIA

CONTEXTO

El terremoto de magnitud 7,4 en la escala de Richter ocurrido el 10 de agosto de 2026, con epicentro en San José del Palmar, marcó una de las emergencias más complejas de las últimas décadas en Colombia.

El evento afectó 16 departamentos y más de 500 municipios, impactando a más de 300.000 familias y cerca de 487.000 personas. Según la Unidad Nacional para la Gestión del Riesgo de Desastres (UNGRD), fallecieron 335 personas y resultaron heridas 4.516. Más de 206.000 viviendas fueron averiadas y 36.000 destruidas.

Aunque las consecuencias se extendieron a gran parte del país, el departamento del Chocó enfrentó algunos de los impactos más severos. Allí, unas 36.400 familias y 112.400 personas resultaron afectadas; se registraron 12 fallecimientos, 357 personas heridas, 26.278 viviendas averiadas y 5.184 destruidas, además de daños en centros de salud, instituciones educativas, sistemas de acueducto y vías de acceso.

Tres meses después, la emergencia deja en evidencia tanto la magnitud del desafío que enfrentó el país como la vulnerabilidad histórica de territorios como el Chocó, donde la recuperación de viviendas, servicios básicos y medios de vida continúa siendo una prioridad para miles de familias afectadas.

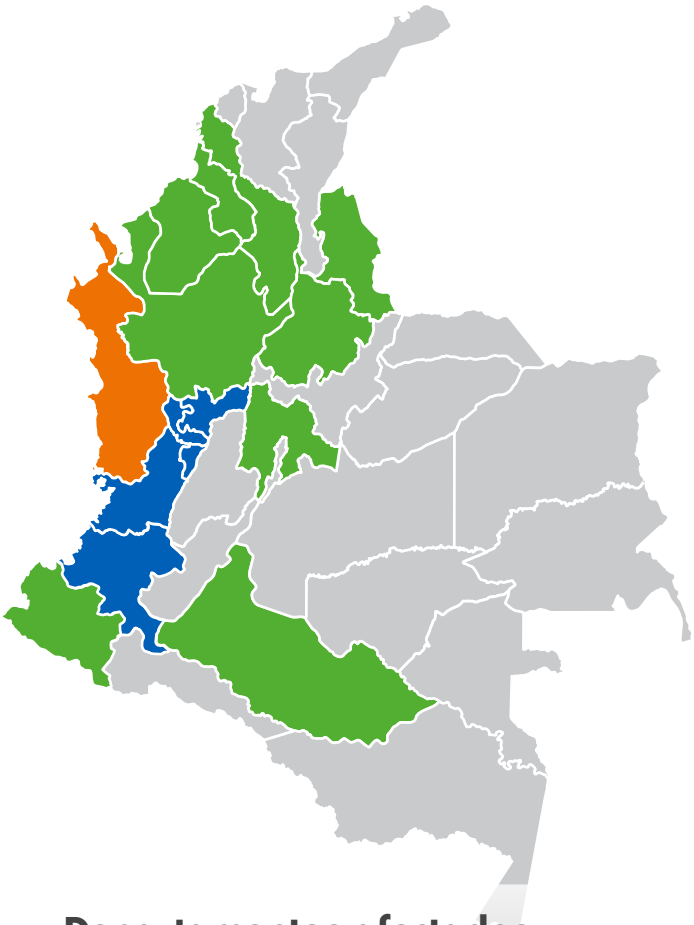

Departamentos afectados

- *Departamento epicentral*
  Chocó — con epicentro en San José del Palmar.
- *Departamentos con mayores afectaciones*
  Valle del Cauca, Risaralda, Quindío, Caldas y Cauca.
- *Otros departamentos afectados*
  Antioquia, Cundinamarca, Huila, Tolima, Putumayo, Norte de Santander, Bolívar, Nariño, Sucre y Santander.

Personas afectadas
487.000
en **16** departamentos



Tuvimos jornadas extensas los primeros días hasta las 12 o 1 de la mañana. Realizamos actividades de autocuidado en medio del trabajo. Ahí surgieron habilidades, de trabajo en equipo, de cooperación, de olvidarse del rol de cada uno para aliviar el sufrimiento de las personas afectadas en las primeras horas, en los primeros días. Una experiencia que devela la razón de ser de nuestra organización."

Miguel Ángel Correa
Jefe de base Chocó,
Acción contra el Hambre

PRIMERAS 72 HORAS

PREPARÁNDONOS PARA LA ACCIÓN

Hito 1

Evaluaciones rápidas para orientar una respuesta basada en necesidades

Durante las primeras 72 horas, la realización de evaluaciones rápidas de necesidades permitió identificar las afectaciones más urgentes y priorizar la asistencia en los municipios más impactados.

Estas evaluaciones, desarrolladas en Nóvita, Quibdó, Unión Panamericana y Alto Baudó, facilitaron la toma de decisiones oportunas en sectores como agua, saneamiento, seguridad alimentaria, alojamiento y recuperación temprana, asegurando que los recursos llegaran donde más se necesitaban.

Hito 2

Participación activa en el Puesto de Mando Unificado (PMU) y el Equipo Local de Coordinación (ELC)

La participación desde el inicio en los mecanismos de coordinación liderados por las autoridades como el PMU y el ELC permitió consolidar información, evitar duplicidades y complementar capacidades entre la institucionalidad y los actores humanitarios.

Gracias a nuestra presencia territorial permanente y el relacionamiento con liderazgos sociales, institucionalidad y otras organizaciones, Acción contra el Hambre logramos integrarnos de manera inmediata a los esfuerzos colectivos de respuesta, contribuyendo a una atención ordenada y eficiente frente a una emergencia que superó las capacidades locales.

Hito 3

Articulación con organizaciones locales y aliados internacionales para evitar duplicaciones

En los primeros días de la emergencia, la articulación con actores locales y aliados de cooperación internacional fue determinante para movilizar recursos, asistencia técnica y capacidades logísticas.

La colaboración con entidades como UNICEF, PMA (Programa Mundial de Alimentos), Fundación Veolia, Fundación Éxito, Avianca y diferentes organizaciones y autoridades locales permitió acelerar la entrega de ayuda humanitaria, garantizar especialmente el abastecimiento de agua potable y ampliar la cobertura de atención a las comunidades afectadas.

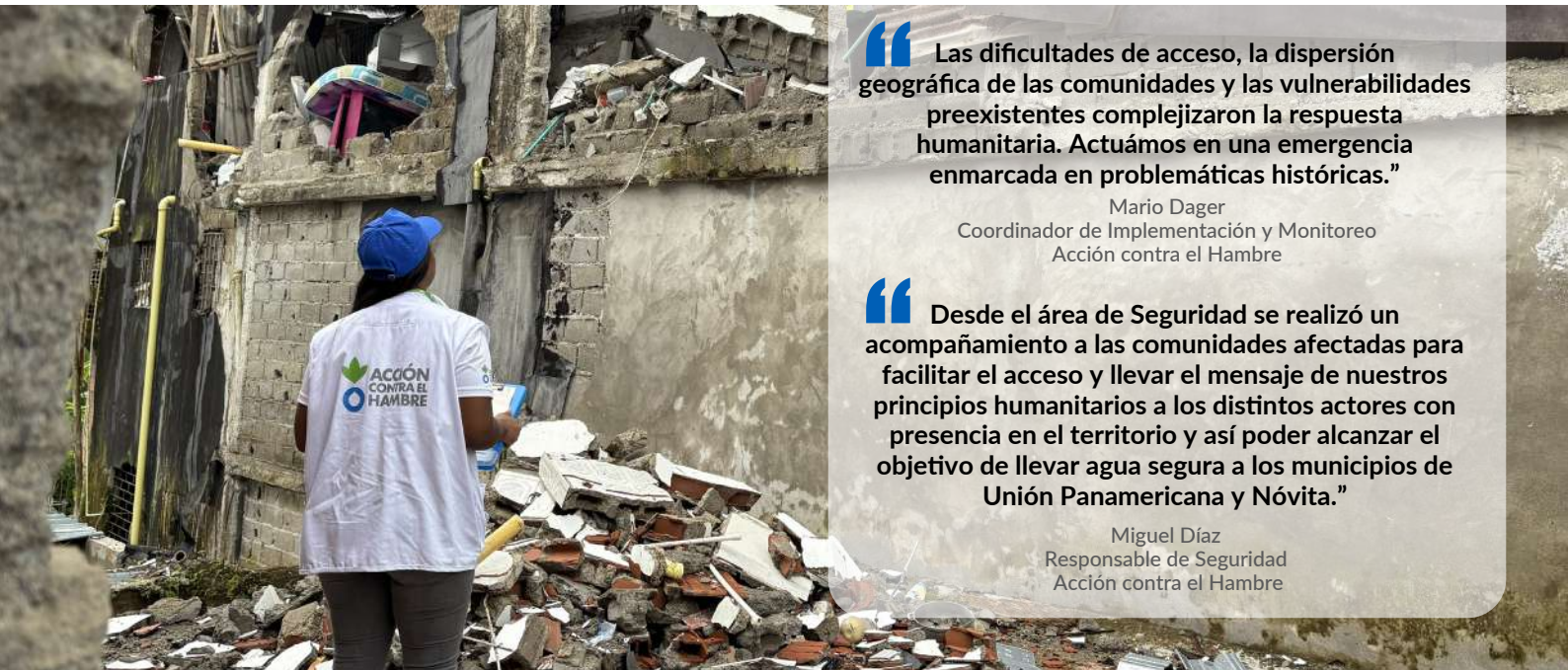

“Las dificultades de acceso, la dispersión geográfica de las comunidades y las vulnerabilidades preexistentes complejizaron la respuesta humanitaria. Actuámos en una emergencia enmarcada en problemáticas históricas.”

Mario Dager
Coordinador de Implementación y Monitoreo
Acción contra el Hambre

“Desde el área de Seguridad se realizó un acompañamiento a las comunidades afectadas para facilitar el acceso y llevar el mensaje de nuestros principios humanitarios a los distintos actores con presencia en el territorio y así poder alcanzar el objetivo de llevar agua segura a los municipios de Unión Panamericana y Nóvita.”

Miguel Díaz
Responsable de Seguridad
Acción contra el Hambre

CUIDANDO A LAS PERSONAS CUIDADORAS

¿Y quién cuida a quien cuida?

Ante la catástrofe sucedida el 10 de agosto, organizaciones humanitarias como Acción contra el Hambre llevaron a cabo un despliegue de ayuda y apoyo a las comunidades afectadas. En el caso de Chocó, desde la oficina de Quibdó, la organización ejecutó su programa de atención a emergencias a las comunidades y familias impactadas por el terremoto.

Igualmente, gran parte del equipo que brindó apoyo a las comunidades estaba conformado por personas locales que, a su vez, también estaban viviendo la tragedia en carne propia. Esta realidad dio lugar a una pregunta fundamental: **¿quién cuida al cuidador?**

Es necesario estar preparados como organizaciones para apoyar a quien apoya. Debe existir un mecanismo de acompañamiento y fortalecimiento del equipo en términos de primeros auxilios psicológicos, impacto del trauma, espacios de elaboración emocional y de duelo.

En este caso, se logró hacer el acompañamiento al equipo de Acción contra el Hambre generando espacios de elaboración emocional y permitiendo ver hacia el futuro y no quedarse estancado en el momento de la tragedia.

Cuidar a quienes cuidan no es algo accesorio. Es parte intrínseca de la propia respuesta humanitaria. Porque para sostener a las comunidades en los momentos más difíciles, también debemos sostener a quienes las acompañan.

Miguel Rueda Sáenz
Psicólogo, Ph.D

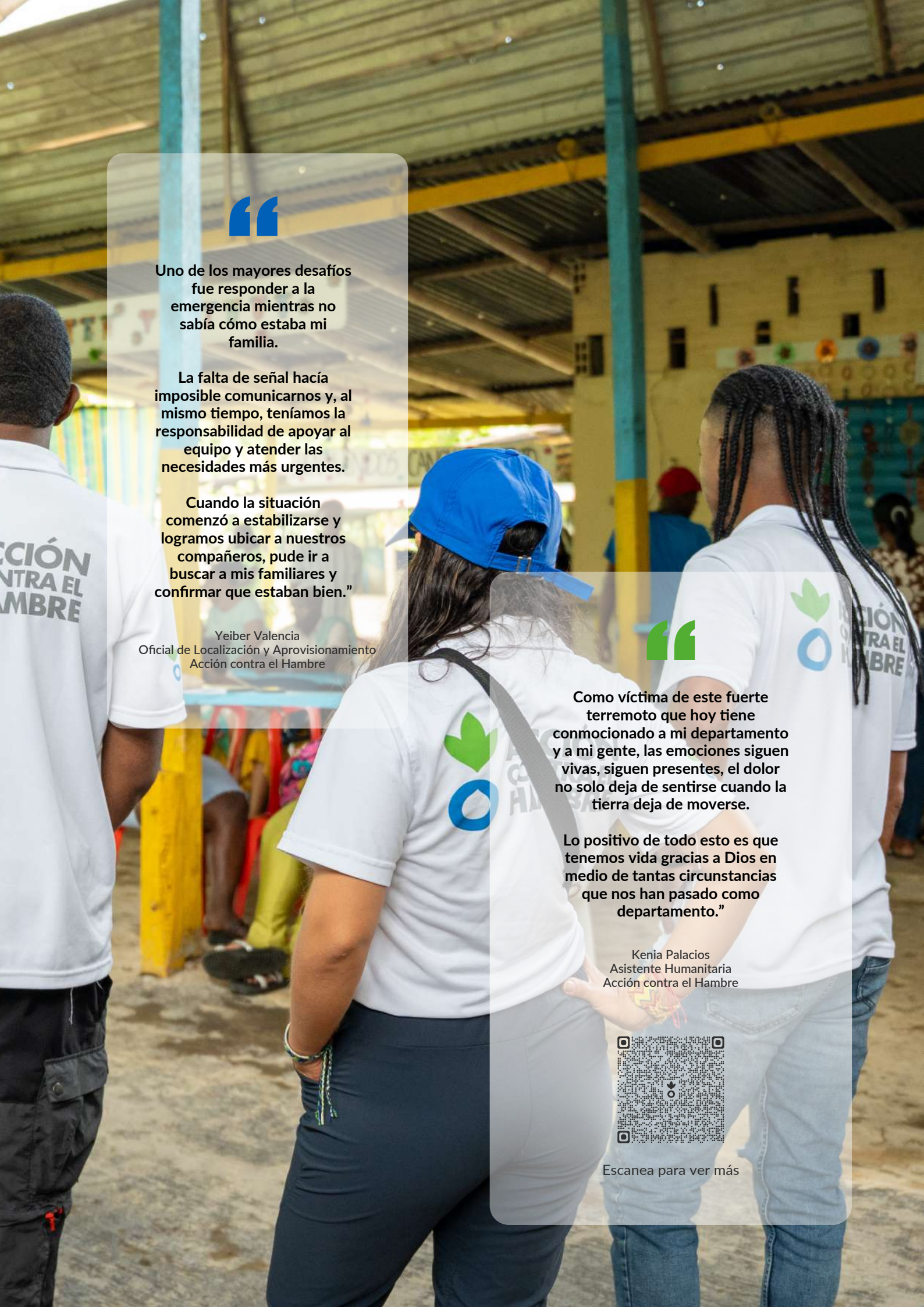

Uno de los mayores desafíos fue responder a la emergencia mientras no sabía cómo estaba mi familia.

La falta de señal hacía imposible comunicarnos y, al mismo tiempo, teníamos la responsabilidad de apoyar al equipo y atender las necesidades más urgentes.

Cuando la situación comenzó a estabilizarse y logramos ubicar a nuestros compañeros, pude ir a buscar a mis familiares y confirmar que estaban bien.”

Yeiber Valencia
Oficial de Localización y Aprovisionamiento
Acción contra el Hambre

Como víctima de este fuerte terremoto que hoy tiene conmocionado a mi departamento y a mi gente, las emociones siguen vivas, siguen presentes, el dolor no solo deja de sentirse cuando la tierra deja de moverse.

Lo positivo de todo esto es que tenemos vida gracias a Dios en medio de tantas circunstancias que nos han pasado como departamento.”

Kenia Palacios
Asistente Humanitaria
Acción contra el Hambre

Escanea para ver más



CULTIVAR LA TIERRA EN MEDIO DE LA ADVERSIDAD

San José del Palmar, Chocó

En la vereda Cruces Alto, en San José del Palmar, desde hace años, la vida de Carlos* gira en torno al chontaduro, el aguacate, el borojó y el plátano. Cada cosecha es el resultado de meses de trabajo y, sobre todo, el sustento de su familia.

El chontaduro es una fruta típica de esta región, poco común en otras zonas del país y casi desconocida fuera de él. Para quienes la cultivan, es mucho más que un "antojo", es una forma de ganarse la vida en un territorio donde las opciones son pocas.

Chocó es uno de los departamentos con mayores índices de pobreza de Colombia. Aquí las oportunidades de empleo son limitadas. Quien no se va a las minas, trabaja la tierra. Y Carlos eligió la tierra. Pero el 10 de agosto el terremoto cambió todo en San José del Palmar y les dejo incomunicados por varios días. ***"Estamos pasando por algo muy duro ahora, estamos viviendo algo muy difícil"***, cuenta.

Además de verse limitada la comercialización de los productos del campo hacia las principales ciudades, los precios cayeron, parte de la producción se deterioró y recuperar lo invertido es cada vez más difícil. ***"Cuando una arroba de chontaduro valía 80.000 pesos, en estos momentos la estamos vendiendo en 35.000. El que es más delgado no se lo están llevando siquiera"***, explica Carlos, quien, como cientos de familias en el municipio, vió afectada su seguridad alimentaria.

El apoyo que alivia las dificultades

En medio de este panorama, el acompañamiento humanitario llevó algo de alivio a las familias. El equipo de Acción contra el Hambre, con el apoyo del **Gobierno de Suecia y de la Fundación Éxito**, llevó 1.000 paquetes alimentarios ultraproteícos, es decir, el equivalente de 11 toneladas de comida; superando las dificultades en el acceso al territorio que quedó incomunicado. En el departamento, en total, entregamos 55 toneladas de alimentos.

**Nombre ficticio.*

Seguir cultivando en medio de la adversidad

Detrás de cada fruto perdido hay horas de trabajo y dinero que no volverá. ***"Pueden apreciar que por toda la carretera hay chontaduro tirado porque no se lo llevan y todos los productos del campo bajaron una cantidad. Además, todo está casi a mitad de precio"***, relata Carlos.

Como si el terremoto no bastara, el calor también golpeó la cosecha. Las altas temperaturas frenaron el crecimiento del fruto y redujeron su tamaño, lo que complica todavía más su venta. ***"Nos llegó dos cosas, nos llegó lo del terremoto y también [...] la hora de verano. Nos estamos viendo doblemente afectados"***, afirma Carlos.

Por eso, más que pedir ayuda para sí mismo, Carlos quiere que se conozca lo que viven las familias agricultoras de San José del Palmar. ***"La verdad que se nos puso muy difícil ahora [...] entonces no sé qué decirle... solo les pido que alguien nos pueda apoyar y hacer conocer esta problemática que tenemos"***, manifiesta.

La historia de Carlos muestra cómo una emergencia puede profundizar la precariedad de quienes ya vivían con poco, en un departamento donde las oportunidades escasean y el campo es una de las pocas fuentes de ingreso. Para agricultores como él, recuperarse no significa solo volver a sembrar.

La asistencia humanitaria ofrece un respaldo para las necesidades más inmediatas, sin embargo, es prioritario seguir apoyando a las comunidades en la recuperación temprana y su paso a la estabilización para garantizarles un futuro más sostenible.

"En contexto de emergencia, garantizar una respuesta oportuna, pertinente y que llegue a las familias que más lo necesitan, sólo es posible con aliados con idoneidad técnica y sensibilidad social como Acción contra el Hambre.

Gracias por sumar esfuerzos con la Fundación Éxito y llegar juntos a Chocó atendiendo a 5.000 familias afectadas por el sismo del pasado 10 de agosto."

Ángela Orrego
Líder de Inversión Social
Fundación Éxito

fundación éxito
Nutrimos vidas



Vía a San José del Palmar, Chocó.

AGUA SEGURA EN LA EMERGENCIA: UNA RED DE PERSONAS Y ALIANZAS

Mientras miles de familias enfrentaban daños en sus viviendas, interrupciones en los servicios básicos y dificultades para acceder a fuentes seguras de agua, profesionales, líderes y lideresas comunitarias, autoridades locales y personal humanitario trabajaron de manera coordinada para responder desde las primeras horas tras el terremoto a una de las necesidades más vitales: **garantizar el acceso al agua potable.**

En un territorio donde los desafíos geográficos y de conectividad complejizan la cotidianidad de las comunidades así como cualquier operación de emergencia, la respuesta de Acción contra el Hambre fue posible gracias al compromiso de personas que evaluaron necesidades, coordinaron acciones, movilizaron recursos y acompañaron a las comunidades en los momentos más críticos. Su labor permitió poner en marcha **soluciones inmediatas para el abastecimiento de agua segura** a través de la instalación de plantas móviles de tratamiento de agua, así como el apoyo a la rehabilitación de sistemas dañados, reduciendo los riesgos para la salud de la población.



El municipio de Nóvita sufrió afectaciones en 3.237 hogares. Tenemos un número de damnificados de 4.900 ciudadanos (...) Nosotros agradecemos inmensamente toda la solidaridad del pueblo colombiano y de la ayuda internacional. Agradecemos que las primeras ayudas que llegaron a Nóvita fueron de la organización Acción contra el Hambre. Con estas ayudas pudimos atender a las personas mayormente damnificadas."

Jaime Velasquez
Secretario General y del Gobierno de Nóvita

Escanea para ver más más



Chocó es un departamento en donde hay retos de acceso que plantean mayores obstáculos para llegar a las personas más vulnerables. Desde el Programa Mundial de Alimentos trabajamos para superar esas barreras y apoyar a Acción contra el Hambre y demás socios humanitarios con la logística que hace posible que alimentos, agua segura y otros insumos vitales lleguen a las comunidades afectadas por la emergencia ya sea por vía fluvial o terrestre."

Nils Grede
Representante en Colombia
Programa Mundial de Alimentos (PMA)

WFP Programa Mundial de Alimentos

En situaciones de emergencia, el acceso inmediato al agua potable es fundamental no solo para prevenir la propagación de enfermedades y proteger la salud pública, sino también para devolver la dignidad y estabilidad a las comunidades afectadas.

Desde la Fundación Veolia, reafirmamos nuestro compromiso en estas crisis mediante el despliegue de nuestras plantas potabilizadoras móviles, llamadas Aquaforce, diseñadas para responder de manera rápida y eficiente en los contextos más críticos.”

Anthony Pottier
Director Técnico & Performance
Veolia Colombia Panamá

VEOLIA Foundation



Gracias a la coordinación entre el Plan Departamental de Aguas del Chocó y la Gobernación del Chocó, se pudo gestionar varios carrotanques para transportar el recurso hídrico captado de las dos plantas portátiles para el tratamiento de agua potable que instaló Acción contra el Hambre y Fundación Veolia para abastecer a los municipios de Nóvita y Unión Panamericana.”

Salatiel Mosquera
Gerente Departamental de Aguas del Chocó

Gobernación del Chocó | Empresa Aguas del Chocó Plan Departamental de Agua PDA



Cerca de
5.500
personas beneficiadas con la instalación de plantas móviles de tratamiento agua potable.

La prioridad fue movilizar una respuesta rápida, oportuna y coordinada, sumando capacidades con las autoridades, las organizaciones locales y los actores humanitarios para atender las necesidades más urgentes. La respuesta se concentró en asegurar el acceso a agua segura mediante acciones de tratamiento y distribución de agua potable, complementadas con la entrega de insumos críticos WASH (kits de higiene y tanques de almacenamiento) contribuyendo a garantizar el acceso, fortalecer las condiciones de higiene, evitar la duplicidad de esfuerzos y ampliar el alcance de la asistencia humanitaria en el territorio.”

Juan Camilo García
Coordinador Agua, Saneamiento e Higiene (WASH)
Acción contra el Hambre

LA INDISPENSABLE COORDINACIÓN

La capacidad de respuesta durante las primeras horas de la emergencia no fue fruto de la improvisación. Se sustentó en años de presencia en el territorio, en la confianza construida con las comunidades y en el trabajo articulado entre organizaciones, autoridades, íderes y lideresas locales. Esta base permitió movilizar recursos, compartir información y tomar decisiones oportunas y consensuadas en un contexto marcado por la urgencia y la complejidad.

La coordinación efectiva entre todas y todos fue un factor determinante para ampliar el alcance de la respuesta, evitar duplicidades y llegar con mayor rapidez a las comunidades más afectadas.

Gracias a estos esfuerzos conjuntos, fue posible transformar la solidaridad en acciones concretas, garantizando una atención más eficiente, pertinente y centrada en las necesidades de la población.

La presencia y la capacidad del Equipo Local de Coordinación (ELC) en Chocó nos permitió:

Primero, entender cuáles eran las necesidades más urgentes, porque teníamos contacto previo, presencia y trabajo previo con las comunidades más apartadas a las que afectó gravemente el terremoto.

Segundo, existía ya un trabajo muy importante de relacionamiento con la Gobernación, con la Alcaldía, con las entidades locales y territoriales a cargo de la respuesta en la primera fase.

Tercero, la confianza con las comunidades, que nos permitió, como ELC, llegar muy rápido, con los actores correctos, con la respuesta oportuna, y a pesar de las dificultades existentes, pues estamos hablando de una zona con fuerte presencia de actores armados.

Desde la respuesta del equipo humanitario, gracias a los recursos, gracias a la flexibilidad, en el manejo también de los recursos existentes, pudimos hacer un trabajo muy coordinado, pertinente, y solucionar cuando eran necesarios, los problemas de acceso que estaban presentes en ese momento y que siguen estando.

Entonces creo que, en general, eso prueba el valor importantísimo de la presencia y coordinación territorial, de la capacidad relacionada con las comunidades, de generar esos espacios de confianza con las comunidades indígenas, con las comunidades afro, y también, por supuesto, con las autoridades locales para ser pertinentes, para tener impacto y para ser capaces de, como equipo, no solamente por agencia o por organización, tener la posibilidad de responder a lo que la gente necesita.

María José Torres Macho
Coordinadora Residente de las Naciones Unidas en Colombia

NACIONES UNIDAS COLOMBIA



“OCHA Colombia ha apoyado la respuesta humanitaria, fortaleciendo la coordinación tanto en el nivel nacional, como en los territorios más afectados por el terremoto, en colaboración con los socios de los Equipos Locales de Coordinación (ELC).

Los recursos del Fondo Central para Respuesta a Emergencias CERF y del Fondo Humanitario Colombia han permitido priorizar comunidades en zonas de difícil acceso, ya vulnerables a otro tipo de emergencia, a la violencia y al conflicto armado, donde las capacidades institucionales locales se veían desbordadas por la magnitud de la emergencia.”

Chiara Capozio
Jefa de la Oficina de las Naciones Unidas para la Coordinación de Asuntos Humanitarios (OCHA)

OCHA

“En la respuesta a este desastre, nuestra principal preocupación eran las comunidades que viven en zonas remotas y de difícil acceso, donde el acceso es especialmente complicado y donde el MIRE+ cuenta con una experiencia operativa específica.

Por ello, el MIRE+, del cual hace parte Acción contra el Hambre, estuvo entre nuestras primeras opciones para canalizar la financiación de emergencia liberada por Bruselas en los primeros días de la crisis.”

Cédric Perus
Jefe de Oficina en Colombia
ECHO

Financiado por la Unión Europea
Ayuda Humanitaria

“Para Suecia, responder a una crisis humanitaria implica mucho más que movilizar recursos.

Nuestra principal preocupación fue asegurar que la asistencia estuviera bien coordinada, respondiera a las necesidades reales de las comunidades y llegara de manera oportuna a quienes más la requerían.

Por ello, apoyamos a actores que, de manera complementaria, pudieran alcanzar a las poblaciones más afectadas y con mayores barreras de acceso."

Juan Mosquera Sepúlveda,
Consejero Humanitario para Colombia de la Embajada de Suecia

Suecia
Sverige

ALIANZAS Y SOLIDARIDAD

La confianza construida durante años de trabajo en el territorio permitió activar rápidamente redes de apoyo, movilizar recursos y coordinar esfuerzos para responder a las necesidades más urgentes de la población afectada. La solidaridad se convirtió en acción gracias al compromiso conjunto de comunidades, organizaciones y empresas del sector privado.

El apoyo de varias empresas privadas fue fundamental para ampliar el alcance de nuestra atención. Gracias a su solidaridad pudimos complementar el apoyo local realizado desde y a partir de las propias comunidades.

Esta articulación, sumada a la coordinación entre múltiples actores presentes en el territorio, demostró que la colaboración es una de las herramientas más poderosas para transformar la solidaridad en ayuda concreta cuando las comunidades más lo necesitan.

“En Avianca entendemos que nuestra conectividad y capacidad operativa son herramientas fundamentales para contribuir a la atención de emergencias humanitarias. Por eso, desde el primer momento de la emergencia, hemos puesto nuestras capacidades al servicio de las comunidades afectadas, trabajando de la mano con organizaciones especializadas como Acción contra el Hambre.

En el marco de esta alianza, facilitamos el traslado aéreo de profesionales que contribuyeron al desarrollo de acciones para la atención de familias afectadas por el sismo, mediante la entrega de 1.000 paquetes alimentarios, es decir, 11 toneladas de comida y múltiples kits de alojamiento.

Esta articulación demuestra la importancia de sumar nuestras capacidades de conectividad con el conocimiento y la experiencia de organizaciones que trabajan directamente en los territorios.

Para Avianca, alianzas como esta son fundamentales para contribuir a una respuesta humanitaria oportuna, articulada y que responda a las necesidades de la población.”

Sylvia Ramírez
Gerente de Sostenibilidad
Avianca

avianca





“Después de lo ocurrido el pasado 10 de agosto, en Mistral encontramos una forma de ayudar desde lo que mejor sabemos hacer.

De la mano de Acción contra el Hambre, una organización cercana a nuestra comunidad y en cuya labor confiamos, convertimos las ventas de nuestro clásico “Remolino de Uvas” en una oportunidad para apoyar su trabajo en los territorios.”

Camila Vélez
Socia-Fundadora
Mistral, Panadería Francesa

mistral

MÁS QUE ASISTENCIA: DIGNIDAD Y RECUPERACIÓN



Las emergencias no terminan cuando disminuye la atención mediática. Las familias afectadas deben reconstruir viviendas, recuperar medios de vida y afrontar los impactos emocionales que deja una crisis de esta magnitud. Por ello, la respuesta actual busca no solamente cubrir necesidades inmediatas, sino también sentar las bases para la recuperación temprana y fortalecer la resiliencia de las comunidades más afectadas. Acción contra el Hambre continúa gestionando financiación para ampliar la respuesta hacia acciones de recuperación temprana, orientando los recursos del programa país hacia las zonas con mayores niveles de afectación y necesidades persistentes tras la emergencia.

Restablecimiento de servicios esenciales:

- Reducción de brechas críticas mediante la rehabilitación de sistemas de agua.
- Proyección de nuevos sistemas comunitarios de abastecimiento de agua de mayor capacidad para fortalecer el acceso continuo y sostenible al agua en los municipios más afectados.

Recuperación de medios de vida:

- Evaluación de hogares y asociaciones productivas en Tadó y Nóvita.
- El 82% de las unidades productivas evaluadas presentó algún nivel de afectación por interrupción de actividades, daños en infraestructura o pérdida de insumos y herramientas.

Recuperación con actores locales:

- Articulación con organizaciones territoriales, identificando las capacidades existentes y oportunidades de complementariedad.
- Fortalecimiento del liderazgo y la participación de organizaciones locales en los procesos de recuperación.

Alianzas para la recuperación sostenible:

- Activación de acuerdos de colaboración con administraciones locales.
- Complementariedad de recursos técnicos, humanos y materiales entre actores humanitarios, institucionales y del sector privado.

MIRANDO HACIA ADELANTE PRIORIDADES FUTURAS

"Ante la devastación causada por el terremoto del 10 de agosto, Suecia actuó con rapidez, solidaridad y determinación, movilizando sus mecanismos de respuesta para acompañar al Gobierno y a la sociedad colombiana en uno de los momentos más difíciles de los últimos años.

Desde el primer momento, nuestro compromiso fue contribuir a salvar vidas, aliviar el sufrimiento de las comunidades afectadas y apoyar la atención de las necesidades humanitarias más urgentes. Pero también entendimos que la respuesta debía mirar más allá de la emergencia inmediata.

Por ello, nuestro apoyo buscó sentar las bases para una recuperación sostenible y una reconstrucción que no solo repare lo perdido, sino que fortalezca las capacidades de las personas, las comunidades y las instituciones para enfrentar futuros desafíos.

Suecia continuará acompañando a Colombia en este proceso, convencida de que, incluso en medio de la adversidad, es posible transformar una crisis de esta magnitud en una oportunidad para construir territorios más resilientes, preparados para el futuro."

Maria Cramér
Embajadora de Suecia en Colombia

Suecia
Sverige



NUESTRA RESPUESTA EN ACCIÓN

Brindar una respuesta integral a las comunidades más afectadas.

"A través de acciones en alojamiento, agua, saneamiento e higiene, alimentos y transferencias monetarias multipropósito, acompañamos a miles de familias en su proceso de recuperación, atendiendo sus necesidades más urgentes y fortaleciendo sus capacidades para afrontar la crisis.

Esta respuesta fue posible gracias al trabajo articulado con el Equipo Local de Coordinación (ELC) del Chocó, la Unidad Nacional para la Gestión del Riesgo de Desastres (UNGRD), la Gobernación, las Alcaldías municipales, el Cuerpo de Bomberos, así como el Programa Mundial de Alimentos (PMA), UNICEF y los diferentes clústeres humanitarios.

También fue posible por el compromiso inquebrantable de líderes y lideresas comunitarias y la solidaridad de múltiples actores humanitarios que, trabajando de manera coordinada, contribuyeron a llevar asistencia y esperanza a las comunidades afectadas."

Ignacio García
Coordinador de Emergencias
Acción contra el Hambre

CIFRAS AL CIERRE DE ESTE BOLETÍN

SECTOR	MODALIDAD DE ENTREGA	ALCANCE
Agua, Sanamiento e Higiene (WASH)	Rehabilitación realizadas y en curso de infraestructuras comunitarias (albergues, centos educativos y sistemas comunitarios de acceso a agua)	10 infraestructuras
	Distribución de filtros de agua	517 filtros
	Instalación de 2 plantas móviles para el acceso a agua potable	5.500 personas
	Distribución de kits de higiene menstrual, kits familiar y kits para bebés	715 familias
Seguridad Alimentaria y Medios de Vida	Kits de alimentos distribuidos	18.348
	Transferencias Monetarias Multipropósito entregadas	2.972
Alojamiento	Kits familiares de emergencia distribuidos	200
	Kits de alojamiento distribuidos	544
Protección	Actividades de atención psicosocial post emergencia	118

El equipo de coordinación de Acción contra el Hambre en Colombia expresa su sincero reconocimiento a las comunidades afectadas, cuya resiliencia, solidaridad y capacidad de organización han sido fundamentales para afrontar la emergencia.

Reconocer esa fuerza implica también escuchar sus prioridades, respetar sus decisiones y acompañar los procesos de recuperación que las propias comunidades impulsan. El compromiso del equipo es seguir a su lado y contribuir a aliviar el sufrimiento y mitigar, día tras día, los efectos que esta emergencia ha causado para devolver la dignidad.

Este agradecimiento se extiende particularmente a todos los equipos de terreno que, desde el primer día, han trabajado con compromiso, a pesar del escaso descanso, así como a los socios, a las autoridades locales y nacionales y a otros actores humanitarios que han sumado esfuerzos para brindar una respuesta oportuna.



Mantener esa colaboración es esencial para dar continuidad al acompañamiento y responder a las necesidades que están surjiendo durante la recuperación.

Finalmente, un agradecimiento especial a nuestros donantes nacionales e internacionales cuyo apoyo ha hecho posible que la asistencia llegue con rapidez a las personas y familias que más la necesitan. Su solidaridad ha sido fundamental para sostener esta respuesta.

La recuperación requiere tiempo y continuidad: mantener ese apoyo permite seguir cerca de las comunidades más allá de los primeros momentos de la emergencia.

Eric Besse
Director Consorcio ADN
Acción contra el Hambre

Nuestras operaciones en Colombia son posibles gracias a:

OCHA

FHC Fondo Humanitario para Colombia

unicef para cada infancia

WFP Programa Mundial de Alimentos

Suecia Sverige

Financiado por la Unión Europea Ayuda Humanitaria

Schweizerische Eidgenossenschaft
Confédération suisse
Confederazione Svizzera
Confederaziun svizra

Embajada de Suiza en Colombia
Ayuda Humanitaria (COSUDE)

En colaboración con Canadá

Ministerio de Asuntos Exteriores, Unión Europea y Cooperación
aecid
cooperación española

Gobierno de Navarra
Nafarroako Gobernua

Eusko Jaurlaritza
Gobierno Vasco

Especial agradecimiento a:













































www.accioncontraelhambre.co



NOVIEMBRE 2026